

ROMANIA
JUDETUL IALOMITA
PRIMARIA SAVENI
COMUNA SAVENI, STR PATRIARH "MIRON CRISTEA", COD 927205
TEL/FAX:0243/278299, e-mail:primariasaveni@yahoo.com

HOTARARE
privind rectificarea Bugetului de Venituri si Cheltuieli al
Comunei Saveni , judetul Ialomita pe anul 2017

Consiliul local Saveni, judetul Ialomita

Avand in vedere

Expunerea de motive nr. 5832/14.11.2017 a Primarului comunei Saveni, judetul Ialomita

Examinand

- Prevederile art.36 alin 1,alin 2 lit ,, b" si alin 4 lit ,,a" din Legea nr. 215/2001 privind administratia publica locala , modificata .

- prevederile Legii nr. 6/2017 –Legea bugetului pe anul 2017;

- prevederile art.19 alin 1 lit.,,a" din Legea 273/2006 privind finantele publice locale .

In temeiul art. 97 alin 1 din Legea nr. 215/2001 privind administratia publica locala , republicata, cu modificarile si completarile ulterioare,

Hotaraste :

Art.1. Se aproba rectificarea bugetul de venituri si cheltuieli al comunei Saveni , judetul Ialomita, pe capitole , subcapitole , articole si alineate, pe anul 2017 , precum si lista de investitii dupa cum urmeaza :

- mii lei-

DENUMIREA INDICATORILOR	Cod	Total Buget local	Influente	Rectificat 22.11.2017
VENITURI TOTAL	00.01	6.804,93	1.844,13	8.649,06
CHELTUIELI TOTAL DIN CARE:	50.02	6.880,23	1.844,13	8.724,36
Autoritatea publica	51.02	1.152		1.152
Protectie civila si protectie contra incendiilor	61.02.05.	10		10
Invatamant	65.02	1.378,88	580	1.958,88
Sanatate	66.02	36	1.251,13	1.287,13
Cultura ,recreere si religie	67.02	199,57	13	212,57
Biblioteci publice comunale	67.02.03. 02	41,60		41,60
Camine culturale	67.02.03. 07	35,97		35,97
Servicii recreative si sportive	67.02.05	35		35
Alte servicii in domeniul culturii,	67.02.50	87	13	100

recreerii si religiei				
Asigurari si asistenta	68.02	718,50		718,50
Locuinte ,servicii si dezvoltare publica	70.02	1.951,78		1.951,78
Protectia mediului	74.02	70		70
Alte actiuni generale, economice	80.02	30		30
Agricultura	83.02	26		26
Transporturi	84.02	1.307,5		1.307,5

Deficitul in suma de 75,3 mii lei se va acoperii din excedentul anului 2016,

ART.2 Prezenta se comunica :Institutiei Prefectului;Primarului comunei Saveni ; Afisata in locuri publice .

PREȘEDINTE DE ȘEDINȚĂ



Adoptată la Saveni
Astăzi 22.11.2017
Cu nr. 68

CONTRASEMNEAZĂ
SECRETAR,
Matache Stan

PROGRAM VENITURI BUGETARE 2017

- mii lei-

	DENUMIREA INDICATORILOR	COD	Rectificat 30.10.2017	influențe	Rectificat 22.11.2017
	TOTAL VENITURI DIN CARE:		6.804,93	1.844,13	8.649,06
1.	Impozit pe veniturile din transferul proprietatilor imobiliare din patrimoniul personal	03.02.18	31		31
2	Cote defalcate din impozitul pe venit	04.02.01	331		331
3.	Sume alocate de CJ pentru echilibrarea bugetelor	04.02.04	462		462
4.	Impozite cladiri persoane fizice	07.02.01.0 1	73		73
5.	Impozit cladiri persoane juridice	07.02.01.0 2	100		100
6.	Impozit teren persoane fizice	07.02.02.0 1	225		225
7.	Impozit teren persoane juridice	07.02.02.0 2	39		39
8.	Impozit teren extravilan	07.02.02.0 3	696,67		696,67
9.	Taxe extrajud de timbru	07.02.03	3,50		3,50

10.	Sume defalcate din TVA pentru finantarea chelt descentralizate	11.02.02	2.068,88		2.068,88
11	Sume defalcate din TVA pentru drumuri	11.02.05	200		200
12.	Sume defalcate din TVA pentru echilibrarea bugetelor locale	11.02.06	622		622
13.	Taxa asupra mijloacelor de transport p.f.	16.02.02.01	80		80
14.	Taxa asupra mijloacelor de transp p.j.	16.02.02.02	26		26
15.	Taxe pentru eliberarea de licente si autorizatii	16.02.03	15		15
16,	Alte taxe pentru utilizare bunuri	16.02.50	1		1
16	Alte impozite si taxe	18.02.50	1,60		1,60
17	Venituri din concesiuni si inchirieri	30.02.05	122		122
18.	Taxe extrajudiciare de timbru	34.02.02	7		7
19.	Venituri din amenzi si alte sanctiuni aplicate potrivit dispozitiilor legale	35.02.01	64		64
20	Taxe speciale (salubritate)	36.02.06	60		60
21	Donatii si sponsorizari	37.02.01		13	13

22.	Varsaminte din sectiunea de functionare pentru finantarea sectiunii de dezvoltare a bugetului local (minus)	37.02.03	-1.136,70		-1.136,70
23.	Varsaminte din sectiunea de functionare	37.02.04	1.136,70		1.136,70
24.	Subventie pentru acordarea ajutorului pt incalzire	42.02.34	15		15
25.	Finantare PNDL	42.02.65		1.831,13	1.831,13
26.	Sume alocate din bugetul AFIR pentru sustinerea proiectelor PNDR 2014-202	43.02.31	246,16		246,16
27.	Sume alocate din bugetul A.N.C.P.I. Pentru finantarea lucrarilor de inregistrare sistematica	43.02.34	62,15		62,15
28.	Prefinantari	48.02.04.03	1.252,97		1.252,97



CONTABIL,

[Handwritten signature]

PROGRAM CHELTUIELI BUGETARE 2017

- mii lei-

	DENUMIREA INDICATORILOR	COD	Buget rectificat 30.10.2017	Influente	Buget rectificat 22.11.2017
TOTAL CHELTUIELI			6.880,23	1.844,13	8.724,36
AUTORITATI EXECUTIVE		51.02.01	1.152		1.152
1	Cheltuieli de personal	10	995	-24,3	970,70
2	Cheltuieli materiale	20	157	24,3	181,3
PROTECTIE CIVILA SI PROTECTIE CONTRA INCENDIILOR		61.02.05	10		10
1	Cheltuieli materiale	20	10		10
INVATAMANT		65.02	1.378,88	580	1.958,88
1	Cheltuieli de personal	10	1.209,88		1.209,88
2	Cheltuieli materiale	20	130		130
3	Ajutoare sociale	57	39		39
4	Cheltuieli de capital	71		580	580
SANATATE		66.02	36	1.251,13	1.287,13
1.	Cheltuieli de capital	71	36	1251,13	1.287,13
CULTURA, RECREERE SI RELIGIE		67.02	199,57	13	212,57

BIBLIOTECI PUBLICE COMUNALE		67.02.03. 02	41,6		41,60
1	Cheltuieli de personal	10	37		37
2	Cheltuieli materiale	20	4,6		4,6
CAMINE CUTURALE		67.02.03. 07	35,97		35,97
1	Cheltuieli de personal	10	29,77		29,77
2	Cheltuieli materiale	20	6,2		6,2
SPORT		6702 0501	35		35
	Cheltuieli materiale	20	35		35
Alte servicii in domeniul culturii recreerii si religiei		67.02.50	87	13	100
	Cheltuieli materiale	20	87	13	100
ASIGURARI SI ASISTENTA SOCIALA		68.02	718,50		718,50
1	Cheltuieli de personal	10	389		389
2	Ajutoare sociale in numerar	57.02.01	329,50		329,50
LOCUINTE, SERVICII SI DEZVOLTARE PUBLICA		70.02	1.951,78		1.951,78
ALIMENTARE CU APA		70.02 05.01	1.699,13		1.699,13
	Programe cu finantare din fonduri externe nerambursabile	58.04	1.499,13		1.499,13

	Cheltuieli de capital	71	200		200
	ILUMINAT PUBLIC SI ELECTRIFICARI RURALE	70.02 06	73		73
1	Cheltuieli materiale	20	73		73
	ALTE SERVICII IN DOMENIUL LOCUITELOR, SERVICIILOR SI DEZVOLTARII	70.02 50	179,65		179,65
	Cheltuieli materiale	20	29,65		29,65
	Cheltuieli de capital	71	150		150
	PROTECTIA MEDIULUI	74.02	70		70
1	Cheltuieli materiale	20	70		70
	Actiuni generale eco- nomice	80.02	30		30
	Prevenirea si combaterea inghetului	80.02.01. 06	30		30
	ALTE CHEL IN DOMENIUL AGRI- CULTURII	83.02.30. 30	26		26
	Cheltuieli de capital	71.01	26		26
	TRANSPORTURI - strazi	84.02	1.307,5		1.307,5
2	Cheltuieli materiale	20	507,5		507,5
	Cheltuieli de capital	71.01	800		800

PRIMAR,

CONTABIL

DRAGOI DANIELA MARIANA

OGRAZEANU VIORICA



ROMANIA
JUDETUL IALOMITA



PRIMARIA SAVENI
COMUNA SAVENI, STR. PATRIARH "MIRON CRISTEA", COD 927205
TEL/FAX: 0243/278299, @UI: 4365336, e-mail: primariasaveni@yahoo.com

HOTĂRĂREA
privind stabilirea impozitelor și taxelor locale,
precum și a taxelor speciale,
pentru anul 2018

Având în vedere atribuțiile juridice, respectiv prevederile:
art. 56, art. 120 alin. (1), art. 121 alin. (1) și (2) și art. 139 alin. (2) din Constituția României, republicată;
art. 4 și art. 9 paragraful 3 din Carta europeană a autonomiei locale, adoptată la Strasbourg la 15 octombrie 1985, ratificată prin Legea nr. 199/1997;
art. 7 alin. (2) din Legea nr. 287/2009 privind Codul civil, republicată, cu modificările ulterioare;
art. 20 și 28 din Legea-cadru a descentralizării nr. 195/2006;
art. 27, art. 36 alin. (1), alin. (2) lit. b) și alin. (4) lit. c), art. 45 din Legea administrației publice locale nr. 215/2001, republicată, cu modificările și completările ulterioare;
art. 5 alin. (1) lit. a) și alin. (2), art. 16 alin. (2), art. 20 alin. (1) lit. b), art. 27, art. 30 și art. 76¹ alin. (2) și (3) din Legea nr. 273/2006 privind finanțele publice locale, cu modificările și completările ulterioare;
art. 1, art. 2 alin. (1) lit. h), precum și pe cele ale titlului IX din Legea nr. 227/2015 privind Codul fiscal, cu completările ulterioare;
art. 344 din Legea nr. 307/2015 privind Codul de procedură fiscală;
luând act de:
Expunerea de motive a primarului comunei Saveni ;
Raportul compartimentelor de specialitate din cadrul aparatului de specialitate al primarului comunei Saveni ;
Rapoartele comisiilor de specialitate ale Consiliului Local al Comunei Saveni ;
luând în considerare unul dintre scopurile asigurării autonomiei locale care are la bază dreptul să instituie și să perceapă impozite și taxe locale, pe fondul constituirii de resurse financiare pentru finanțarea activităților stabilite în competența acestor autorități,
ținând seama de necesitățile de realizare a veniturilor proprii ale bugetului local pentru anul 2017 în scopul asigurării finanțării cheltuielilor publice locale, pe de o parte, precum și de condițiile locale specifice zonei, pe de altă parte,
In temeiul prevederilor art. 45 alin. (1) și alin. (2) lit. e) și celor ale art. 115 alin. (1) lit. b) din Legea administrației publice locale nr. 215/2001, republicată, cu modificările și completările ulterioare,

Hotaraste

IMPOZITUL PE CLADIRI SI TAXA PE CLADIRI CAP.II
PERSOANE FIZICE

Art.1. Orice persoana care are in proprietate o cladire situata in Romania datoreaza anual impozit pentru acea cladire ,

Art.2 .Pentru cladirile rezidentiale si cladirile anexa, aflate in proprietatea persoanelor fizice,impozitul se calculeaza prin aplicarea cotei de 0.1%,asupra valorii impozabile a cladirii.(Art 457 aln 1)

Art.3. Valoarea impozabila a cladirii ,exprimata in lei, se determina prin inmultirea suprafetei construite desfasurate a acesteia,exprimata in metri patrati, cu valoarea impozabila corespunzatoare exprimata in lei/mp, din tabelul urmatoar: art 457 aln 2

Tipul clădirii	Valoarea impozabilă = lei/m ²	
	Cu instalații de apă, canalizare, electrice și încălzire (condiții cumulative)	Fără instalații de apă, canalizare, electrice sau încălzire
A. Clădire cu cadre din beton armat sau cu pereți exteriori din cărămidă arsă sau din orice alte materiale rezultate în urma unui tratament termic și/sau chimic	1.000	600
B. Clădire cu pereții exteriori din lemn, din piatră naturală, din cărămidă nearsă, din vâlătuci sau din orice alte materiale nesupuse unui tratament termic și/sau chimic	300	200
C. Clădire-anexă cu cadre din beton armat sau cu pereți exteriori din cărămidă arsă sau din orice alte materiale rezultate în urma unui tratament termic și/sau chimic	200	175
D. Clădire-anexă cu pereții exteriori din lemn, din piatră naturală, din cărămidă nearsă, din vâlătuci sau din orice alte materiale nesupuse unui tratament termic și/sau chimic	125	75
E. În cazul contribuabilului care deține la aceeași adresă încăperi amplasate la subsol, demisol și/sau la mansardă, utilizate ca locuință, în oricare dintre tipurile de clădiri prevăzute la lit. A-D	75% din suma care s-ar aplica clădirii	75% din suma care s-ar aplica clădirii
F. În cazul contribuabilului care deține la aceeași adresă încăperi amplasate la subsol, la demisol și/sau la mansardă, utilizate în alte scopuri decât cel de locuință, în oricare dintre	50% din suma care s-ar aplica clădirii	50% din suma care s-ar aplica clădirii

tipurile de clădiri prevăzute la lit. A-D

Art.4 Valoarea impozabila a cladirii se ajusteaza in functie de rangul localitatii si zona in care este amplasata cladiria prin inmultirea valorii determinate cu coeficientul de corectie corespunzator prevazut in tabelul urmatoar;

(art 457aln 6)

Localității	Zona	Rangul localității	Coefficient de corectie
Saveni	A	IV	1,10
Fratilesti	A	V	1,05

Art.5. Pentru cladirile nerezidentiale aflate in proprietatea persoanelor fizice, impozitul se calculeaza prin aplicarea cotei de 0,2% asupra valorii care poate fi:

Valoarea rezultata dintr-un raport de evaluare intocmit de un evaluator autorizat in ultimii 5 ani anteriori anului de referinta;

Valoarea finala a lucrarilor de constructii in cazul cladirilor noi, construite in ultimii 5 ani anteriori anului de referinta;

Valoarea cladirilor care rezulta din actul prin care se transfera dreptul de proprietate, in cazul cladirilor dobandite in ultimii 5 ani anteriori anului de referinta.(Art 458 aln 1)

PERSOANE JURIDICE

Art.6 Pentru cladirile rezidentiale aflate in proprietatea sau detinute de persoanele juridice, impozitul /taxa pe cladiri se calculeaza prin aplicarea cotei de 0,08% asupra valorii impozabile a cladirii(art 460 aln 1)

Art.7. Pentru cladirile nerezidentiale aflate in proprietatea sau detinute de persoanele juridice, impozitul /taxa pe cladiri se calculeaza prin aplicarea cotei de 0,2% asupra valorii impozabile a cladirii (art 460 aln 2)

Art.8. In cazul in care proprietarul cladirii nu a actualizat valoarea impozabila a cladirii in ultimii 3 ani anteriori anului de referinta, cota impozitului/taxei pe cladiri este de 5% (art 460 aln 8)

Plata impozitului/taxei

Art.9 , Impozitul pe cladiri se plateste anual, in doua rate egale, pana la datele de 31 martie si 30 septembrie inclusiv.

Art.10. Pentru plata cu anticipatie a impozitului pe cladiri, datorat pentru intregul an de catre contribuabili, pana la data de 31 martie a anului se acorda o bonificatie de 10%.

Art.11. Impozitul pe cladiri, datorat aceleiasi buget local de catre contribuabili, de pana la 50 lei inclusiv, se plateste integral pana la primul termen de plata.

Art.12. In cazul in care contribuabilul detine in proprietate mai multe cladiri amplasate pe raza aceleiasi unitati administrative -teritoriale, prevederile se refera la impozitul pe cladiri cumulate.

IMPOZITUL PE TEREN SI TAXA PE TEREN CAP III

Art.13. Impozitul /taxa pe teren se stabileste luand in calcul suprafata terenului, rangul localitatii in care este amplasat terenul ,zona si categoria de folosinta a terenului.+

Art.14. (2) In cazul unui teren amplasat in intravilan, inregistrat in registrul agricol la categoria de folosinta terenuri cu constructii, precum si terenul inregistrat in registrul agricol la alta categorie de folosinta decat cea de terenuri cu constructii in suprafata de pana la 400 m², inclusiv, impozitul/taxa pe teren se stabileste prin inmultirea suprafetei terenului, exprimata in hectare, cu suma corespunzatoare prevazuta in urmatoarul tabel:

Localități	Zona	Rangul localității	Nivelurile impozitului/taxei pe ranguri de localitati Lei/ha
Saveni	A	IV	889
Fratilesti	A	V	711

(2[^]1) În cazul unui contribuabil care deține mai multe terenuri situate în intravilanul aceleiași unități/subdiviziunii administrativ-teritoriale, suprafața de 400 m² prevăzută la alin. (2) se calculează o singură dată, prin însumarea suprafețelor terenurilor, în ordine descrescătoare.

(3) În cazul unui teren amplasat în intravilan, înregistrat în registrul agricol la altă categorie de folosință decât cea de terenuri cu construcții, pentru suprafața care depășește 400 m², impozitul/taxa pe teren se stabilește prin înmulțirea suprafeței terenului, exprimată în hectare, cu suma corespunzătoare prevăzută la alin. (4), iar acest rezultat se înmulțește cu coeficientul de corecție corespunzător prevăzut la alin. (5).

(4) Pentru stabilirea impozitului/taxei pe teren, potrivit alin. (3), se folosesc sumele din tabelul următor, exprimate în lei pe hectar:

Nr. crt.	Categoria de folosință	Impozit (lei)
	Teren arabil	28
	Pășune	21
	Fâneață	21
	Vie	46
	Livadă	53
	Pădure sau alt teren cu vegetație forestieră	28
	Teren cu apă	15
	Drumuri și căi ferate	0
	Teren neproductiv	0

(5) Suma stabilită conform alin. (4) se înmulțește cu coeficientul de corecție corespunzător prevăzut în următorul tabel:

Localități	Zona	Rangul localității	Nivelurile impozitului/taxei pe ranguri de localitati Lei/ha
Saveni	A	IV	1,10
Fratilesti	A	V	1,00

Art.15. În cazul unui teren amplasat în extravilan, impozitul/ taxa pe teren se stabilește prin înmulțirea suprafeței terenului, exprimată în hectare, cu suma corespunzătoare prevăzută în următorul tabel

Nr. crt.	Categoria de folosință	Impozit (lei)
----------	------------------------	---------------

1	Teren cu construcții	31
2	Teren arabil	50
3	Pășune	28
4	Fâneată	28
5	Vie pe rod, alta decât cea prevăzută la nr. crt. 5.1	55
5.1	Vie până la intrarea pe rod	0
6	Livadă pe rod, alta decât cea prevăzută la nr. crt. 6.1	56
6.1	Livadă până la intrarea pe rod	0
7	Pădure sau alt teren cu vegetație forestieră, cu excepția celui prevăzut la nr. crt. 7.1	16
7.1	Pădure în vârstă de până la 20 de ani și pădure cu rol de protecție	0
8	Teren cu apă, altul decât cel cu amenajări piscicole	6
8.1	Teren cu amenajări piscicole	34
9	Drumuri și căi ferate	0
10	Teren neproductiv	0

Art.16 Suma stabilită conform Art.15 se înmulțește cu coeficientul de corecție corespunzător prevăzut în următorul tabel:

Localități	Zona	Rangul localității	Nivelurile impozitului/taxei pe ranguri de localități Lei/ha
Saveni	A	IV	1,10
Fratilesti	A	V	1,00

Plata impozitului și a taxei pe teren

Art.17. Impozitul pe teren se plătește anual, în două rate egale, până la datele de 31 martie și 30 septembrie inclusiv.

Art.18. Pentru plata cu anticipație a impozitului pe teren, datorat pentru întregul an de către contribuabili, până la data de 31 martie a anului se acordă o bonificație de 10%.

Art.19. Impozitul pe teren, datorat aceluiași buget local de către contribuabili, de până la 50 lei inclusiv, se plătește integral până la primul termen de plată.

Art.20. În cazul în care contribuabilul deține în proprietate mai multe terenuri amplasate pe raza aceleiași unități administrative teritoriale, prevederile se referă la impozitul pe teren cumulat.

Art.21. Taxa pe teren se plătește lunar până la data de 25 ale lunii următoare fiecărei luni din perioada de valabilitate a contractului prin care se transmite dreptul de concesiune, închiriere, administrare ori folosință (Art 467 alin 1-5)

IMPOZITUL PE MIJLOACE DE TRANSPORT CAP IV

Art.22. Impozitul pe mijloacele de transport, se calculează în funcție de capacitatea cilindrică a acestuia, prin înmulțirea ficareii 200 cm³ sau fracțiune din aceasta cu suma corespunzătoare din tabelul următor: (art 470 alin 2)

Nr. crt.	Mijloace de transport cu tracțiune mecanică	Lei/200 cm ³ sau fracțiune din
----------	---	---

		aceasta
I. Vehicule înmatriculate (lei/200 cm³ sau fracțiune din aceasta)		
1	Motociclete, tricicluri, evadriceluri și autoturisme cu capacitatea cilindrică de până la 1.600 cm ³ , inclusiv	8
2	Motociclete, tricicluri și evadriceluri cu capacitatea cilindrică de peste 1.600 cm ³	9
3	Autoturisme cu capacitatea cilindrică între 1.601 cm ³ și 2.000 cm ³ inclusiv	18
4	Autoturisme cu capacitatea cilindrică între 2.001 cm ³ și 2.600 cm ³ inclusiv	72
5	Autoturisme cu capacitatea cilindrică între 2.601 cm ³ și 3.000 cm ³ inclusiv	144
6	Autoturisme cu capacitatea cilindrică de peste 3.001 cm ³	290
7	Autobuze, autocare, microbuze	24
8	Alte vehicule cu tracțiune mecanică cu masa totală maximă autorizată de până la 12 tone, inclusiv	30
9	Tractoare înmatriculate	18
II. Vehicule înregistrate		
1	Vehicule cu capacitate cilindrică	lei/200 cm ³
1.1	Vehicule înregistrate cu capacitate cilindrică ≤ 4.800 cm ³	2
1.2	Vehicule înregistrate cu capacitate cilindrică > 4.800 cm ³	4
2	Vehicule fără capacitate cilindrică evidențiată	50 lei/an

Art.23. In cazul mijloacelor de transport hibride, impozitul se reduce cu 50%(art 470 aln 3)

Art.24.In cazul unui atas , impozitul pe mijlocul de transport este de 50% din impozitul pe motocicletele respective.(Art 470 alin 4)

Art.25.In cazul unui de transport marfa cu masa totala autorizata egala sau mai mare de 12 to , impozitul pe mijloace de transport este egal cu suma corespunzatoare prevazuta in tabelul urmator (Art 470 alin 5);

Numărul de axe și greutatea brută înărcată maximă admisă		Impozitul (în lei/an)	
		Ax(e) motor(oare) cu sistem de suspensie pneumatică sau echivalentele recunoscute	Alte sisteme de suspensie pentru axele motoare
I	două axe		
	1	Masa de cel puțin 12 tone, dar mai mică de 13 tone	0
	2	Masa de cel puțin 13 tone, dar mai mică de 14 tone	142
	3	Masa de cel puțin 14 tone, dar mai mică de 15 tone	395
	4	Masa de cel puțin 15 tone, dar mai mică de 18 tone	555
			1.257

	5	Masa de cel puțin 18 tone	555	1.257
II	3 axe			
	1	Masa de cel puțin 15 tone, dar mai mică de 17 tone	142	231
	2	Masa de cel puțin 17 tone, dar mai mică de 19 tone	231	509
	3	Masa de cel puțin 19 tone, dar mai mică de 21 tone	509	661
	4	Masa de cel puțin 21 tone, dar mai mică de 23 tone	661	1019
	5	Masa de cel puțin 23 tone, dar mai mică de 25 tone	1019	1583
	6	Masa de cel puțin 25 tone, dar mai mică de 26 tone	1019	1583
	7	Masa de cel puțin 26 tone	1019	1.583
III	4 axe			
	1	Masa de cel puțin 23 tone, dar mai mică de 25 tone	661	670
	2	Masa de cel puțin 25 tone, dar mai mică de 27 tone	670	1046
	3	Masa de cel puțin 27 tone, dar mai mică de 29 tone	1046	1661
	4	Masa de cel puțin 29 tone, dar mai mică de 31 tone	1.661	2.464
	5	Masa de cel puțin 31 tone, dar mai mică de 32 tone	1.661	2.464
	6	Masa de cel puțin 32 tone	1.661	2.464

În cazul unei combinații de autovehicule un autovehicul articulat sau tren rutier, de transport de marfă cu masa totală maximă autorizată egală sau mai mare de 12 to, impozitul pe mijloacele de transport este egal cu suma corespunzătoare prevăzută în tabelul următor (Art 470 alin 6);

Numărul de axe și greutatea brută încărcată maximă admisă		Impozitul (în lei/an)		
		Ax(e) motor(oare) cu sistem de suspensie pneumatică sau echivalentele recunoscute	Alte sisteme de suspensie pentru axele motoare	
I	2 + 1 axe			
	1	Masa de cel puțin 12 tone, dar mai mică de 14 tone	0	0
	2	Masa de cel puțin 14 tone, dar mai mică de 16 tone	0	0
	3	Masa de cel puțin 16 tone, dar mai mică de 18 tone	0	64
	4	Masa de cel puțin 18 tone, dar mai mică de 20 tone	64	147
	5	Masa de cel puțin 20 tone, dar mai mică de 22 tone	147	344
	6	Masa de cel puțin 22 tone, dar mai mică de 23 tone	344	445
	7	Masa de cel puțin 23 tone, dar mai mică de 25 tone	445	803
	8	Masa de cel puțin 25 tone, dar mai mică de 28 tone	803	1.408
	9	Masa de cel puțin 28 tone	803	1.408
II	2+2 axe			

1	Masa de cel puțin 23 tone, dar mai mică de 25 tone	138	321
2	Masa de cel puțin 25 tone, dar mai mică de 26 tone	321	528
3	Masa de cel puțin 26 tone, dar mai mică de 28 tone	528	775
4	Masa de cel puțin 28 tone, dar mai mică de 29 tone	775	936
5	Masa de cel puțin 29 tone, dar mai mică de 31 tone	936	1537
6	Masa de cel puțin 31 tone, dar mai mică de 33 tone	1.537	2133
7	Masa de cel puțin 33 tone, dar mai mică de 36 tone	2133	3239
8	Masa de cel puțin 36 tone, dar mai mică de 38 tone	2133	3239
9	Masa de cel puțin 38 tone	2133	3239
III	2+3 axe		
1	Masa de cel puțin 36 tone, dar mai mică de 38 tone	1.698	2.363
2	Masa de cel puțin 38 tone, dar mai mică de 40 tone	2363	3211
3	Masa de cel puțin 40 tone	2363	3211
IV	3+2 axe		
1	Masa de cel puțin 36 tone, dar mai mică de 38 tone	1.500	2083
2	Masa de cel puțin 38 tone, dar mai mică de 40 tone	2083	2881
3	Masa de cel puțin 40 tone, dar mai mică de 44 tone	2881	4262
4	Masa de cel puțin 44 tone	2881	4262
V	3+3 axe		
1	Masa de cel puțin 36 tone, dar mai mică de 38 tone	853	1032
2	Masa de cel puțin 38 tone, dar mai mică de 40 tone	1032	1542
3	Masa de cel puțin 40 tone, dar mai mică de 44 tone	1542	2454
4	Masa de cel puțin 44 tone	1542	2454

Art.26. In cazul unei remorci ,al unei semiremorci sau rulote care nu face parte dintr-o combinatie de autovehicule prevazute la alin 6 taxa asupra mijlocului de transport este egala cu suma corespunzatoare din tabelul urmator (Art 470 alin 7);

Masa totală maximă autorizată	Impozit - lei -
a. Până la 1 tonă, inclusiv	9
b. Peste 1 tonă, dar nu mai mult de 3 tone	34
c. Peste 3 tone, dar nu mai mult de 5 tone	52
d. Peste 5 tone	64

Art.27. In cazul mijloacelor de transport pe apa impozitul pe mijlocul de transport este egal cu suma corespunzatoare din tabelul urmator (art 470 aln 8)

Mijlocul de transport pe apă	Impozit - lei/an -
1. Luntre, bărci fără motor, folosite pentru pescuit și uz personal	21
2. Bărci fără motor, folosite în alte scopuri	56
3. Bărci cu motor	210
4. Nave de sport și agrement	1119
5. Scutere de apă	210
6. Remorchere și împingătoare:	0
a) până la 500 CP, inclusiv	559
b) peste 500 CP și până la 2000 CP, inclusiv	909
c) peste 2000 CP și până la 4000 CP, inclusiv	1398
d) peste 4000 CP	2237
7. Vapoare - pentru fiecare 1000 tdw sau fracțiune din acesta	182
8. Ceamuri, șlepuri și barje fluviale:	0
a) cu capacitatea de încărcare până la 1500 de tone, inclusiv	182
b) cu capacitatea de încărcare de peste 1500 de tone și până la 3000 de tone, inclusiv	280
c) cu capacitatea de încărcare de peste 3000 de tone	490

Plata impozitului

Art.28 Impozitul pe mijlocul de transport se platește anual, în două rate egale, până la datele de 31 martie și 30 septembrie inclusiv.

Art.29. Pentru plata cu anticipație a impozitului pe mijlocul de transport, datorat pentru întregul an de către contribuabili, până la data de 31 martie a anului se acordă o bonificație de 10%.

Art.30. Impozitul anual pe mijlocul de transport, datorat aceluiași buget local de către contribuabili, de până la 50 lei inclusiv, se platește integral până la primul termen de plată.

Art.31. În cazul în care contribuabilul deține în proprietate mai multe mijloace de transport pentru care impozitul este datorat bugetului local al aceleiași unități administrative- teritoriale, suma de 50 lei se referă la impozitul pe mijlocul de transport cumulativ al acestora. (art 470 alin 1,2,3)

TAXA PENTRU ELIBERAREA CERTIFICATELOR AVIZELOR ȘI AUTORIZAȚIILOR CAP V

Art.32. Taxa pentru eliberarea certificatului de urbanism în mediul rural este egală cu suma stabilită conform tabelului următor: (art 474 alin 1)

Suprafața pentru care se obține certificatul de urbanism	- lei -
a) până la 150 m ² , inclusiv	6
b) între 151 și 250 m ² , inclusiv	7

c) între 251 și 500 m ² , inclusiv	9
d) între 501 și 750 m ² , inclusiv	12
e) între 751 și 1.000 m ² , inclusiv	14
f) peste 1.000 m ²	14 + 0,01 lei/m ² , pentru fiecare m ² care depășește 1.000 m ²
(1) Taxa pentru eliberarea certificatelor de urbanism pentru zona rursala este egala cu 50% din taxa stabilita conform alin (1)	
Art 474 alin (4) Taxa pentru avizarea certificatului de urbanism de catre comisia de urbanism si amenajarea teritoriului , de catre primari sau de structurile de specialitate din cadrul consiliului judetean	15 max
Art 474(alin 10) Taxa pentru eliberarea autorizatiei de foraje sau escavari necesare lucrarilor de cercetare si prospectare a terenurilor in etapa efectuarii studiilor geotehnice si a studiilor privind ridicarile topografice, sondele de gaze , petrol si alte excavari	10
Art 474 (alin 14) Taxa pentru autorizarea amplasarii de chioscuri, containere,tonete,cabine,spatii de expunere,corpuri si a panouri de afisaj, firme si reclame situate pe caile si in spatiile publice	8 lei pentru fiecare mp de suprafata ocupata de constructie
Art 474(alin 15)Taxa pentru eliberarea unei autorizatii privind lucrarile de racorduri si bransamente la retelele publice de apa, canalizare,gaze, termice, energie electrica, telefonie si televiziune prin cablu.	13 lei pentru fiecare racord
Art 474(alin 16) Taxa pentru eliberarea certificatului de nomenclatura stradala si adresa	9
Art 475 (alin 1) Taxa pentru eliberarea autorizatiilor sanitare de functionare	20
Art 475 (alin 2) Taxa pentru atestatului de producator Taxa pentru eliberarea carnetului de comercializare a produselor din sectorul agriceol	40 30

Art 475 (alin 3) Taxa pentru eliberarea /vizarea anuala a autorizatiei privind desfasurarea activitatii de alimentative publica.	
1 Taxa pt viza anuala pentru unitatile de alimentative publica, cu suprafata pana la 50 mp inclusiv	100
Taxa pt viza anuala pentru unitatile de alimentative publica, cu suprafata intre 51 mp si 100 mp inclusiv	200
Taxa pt viza anuala pentru unitatile de alimentative publica, cu suprafata intre 101 mp si 500 mp inclusiv	300
2. Taxa pt. viza anuala pentru unitatile de alimentatie publica, care au o suprafata mai mare de 500 mp	4000

TAXA PENTRU FOLOSIREA MIJLOACELOR DE
RECLAMA SI PUBLICITATE CAP VI

Art.33.Taxa pentru servicii de reclama si publicitate se calculeaza prin aplicarea unei cote de 3% la valoarea serviciilor de reclama si publicitate (art 477 al 4 si 5)

Art 478(alin 2)1. Taxa pentru afisaj in scop de reclama si publicitate:	- lei /mp sau fractiune de mp
in cazul unui afisaj situate in locul in care persoana deruleaza o activitate economica	32
b-in cazul oricarui altui panou ,afisaj sau oricarei altei structuri de afisaj pentru reclama si publicitate	23

Impozitul pe spectacole CAP VII

Art.34.Impozitul pe spectacole se calculeaza prin aplicarea cotei de impozit la suma incasata din vanzarea biletelor de intrare si a abonamentelor dupa cum urmeaza:

- a) 2% in cazul unui spectacol de teatru, de exemplu o piesa de teatru,balet, opera,operetta,concert filarmonic sau alta manifestare muzicala, prezentarea unui film la cinematograful,un spectacol de circ sau orice competitive sportive interna sau international;
- b) 5% in cazul oricarei altei manifestari artistice decat cele enumerate la lit a. (art 481 alin 2)

Alte taxe locale

Art 486(alin 4) Taxa pentru indeplinirea procedurii de divort pe cale administrative.	500 lei
Art 486(alin 5) Taxa pentru eliberarea de copii heliografice de pe planuri cadastrale sau de pe alte asemenea planuri, detinute de consiliile locale stabileste o taxa de pana la 32 lei, inclusiv	10 lei

ALTE TAXE LOCALE CAP IX

Art.35.Alte taxe locale

Taxa zilnica pentru utilizarea temporara a locurilor publice	13 lei/zi
Taxa participare la licitatie	10 lei
Taxa garantie	10%
Taxa inregistrare motoscuter	26 lei
Taxa placuta de inmatriculare	20 lei
Taxa placuta pentru caruta	20 lei
Inchiriat salon nunti	800 lei/eveniment/ 300 lei / parastas
Inchiriat camin cultural -Saveni	1000 lei/eveniment

Inchiriat camin cultural- Fratilesti	200 lei/eveniment/100 lei parastas
Taxa placuta tractor	20 lei
Taxa pornire licitatie concesionat teren intravilan pentru constructii locuinte	0,20 lei mp/an
Taxa Xerox	0,50 lei/pagina
Taxa pornire licitatie tere aferent spatiului	10,00 lei /mp/luna
Taxa pornire licitatie inchiriat spatiu	2,00 lei /mp/an
Pret mc. apa	1,59 lei /mc

Alte dispozitii commune CAP X

Art 36, Pentru terenul agricol nelucrat timp de 2 ani consecutivi, consiliul local majoreaza impozitul pe teren cu 100% incepand cu al treilea an, in conditiile stabilite prin hotarare a consiliului local. Art 489(alin 4)

Art.37. Criteriile de la art. 36 se adopta prin hotatre a consiliului local

Art. 38 Se majoreaza impozitelor și taxelor locale cu exceptia taxelor prevăzute la art. 494 alin. (10) lit. b) și c) din lege cu cota aditionala de 10% față de nivelurile maxime stabilite.

PREȘEDINTE

Emisa la SAVENI
Astăz 22.11.,2017
Nr. 69

CONTRASEMNEAZĂ
SECRETARUL COMUNEI

ROMANIA
JUDETUL IALOMITA
CONSILIUL LOCAL SAVENI

HOTARARE

Privind aprobarea organigramei și statul de funcții
ale aparatului de specialitate al primarului

Avand in vedere

Avizul nr. 52785/2017 al Agentiei Nationale a Functionarilor Publici

Nota de fundamentare anexata .

Prevederile ORDONATEI DE URGENTA nr.,63/2010 PENTRU MODIFICAREA SI
COMPLETAREA Legii nr. 273/2006 privind finantele publice locale ,precum si pentru stabilirea unor
masuri financiare ,cu modificarile si completarile ulterioare ., si ale ordonatei de urgent a guvernului
nr.2/2015 pentru modificarea si completarea unor acte normative ,precum si alte masuri .
In temeiul art. art.36 alin 2 lit.,a” si alin 3 lit.,b” art. 45 din Legea nr. 215/23.04.2001 privind
administratia publica locala

HOTARASTE

Art.1. Se aproba organigrama pentru aparatul de specialitate al primarului comunei Saveni conform
anexei nr.1 care face parte integranta din prezenta hotarare

Art.2. Se aproba statul de functii, numarul de personal al aparatului de specialitate si ale serviciilor
publice de interes local format din :

- 2 demnitari ;
- 12 functionari publici , din care doua functie de conducere, iar din cele doua functii una este
vacantă ;
- 10 functii de executie, din care o functie de executie este vacantă ;
- 9 salariati personal contractual,
- Total nr. salariati 23 , conform anexei nr. 2 ,

Art.3. De aducere la indeplinire a prezentei hotarari raspunde secretarul comunei Saveni.

Art.4 Prezenta se comunica :

Institutiei Prefectului ;

Primarului comunei Saveni ;

Afisata in locuri publice .

PRESEDINTE



Emisa la SAVENI
Astăz 22.11.,2017
Nr. 70

CONTRASEMNEAZĂ
SECRETARUL COMUNEI

ROMANIA
JUDETUL IALOMITA
Consiliul local al comunei Saveni

ORGANIGRAMA

ANEXA 1
la HOTARAREA consiliului local
Nr. 79/22.11.2017

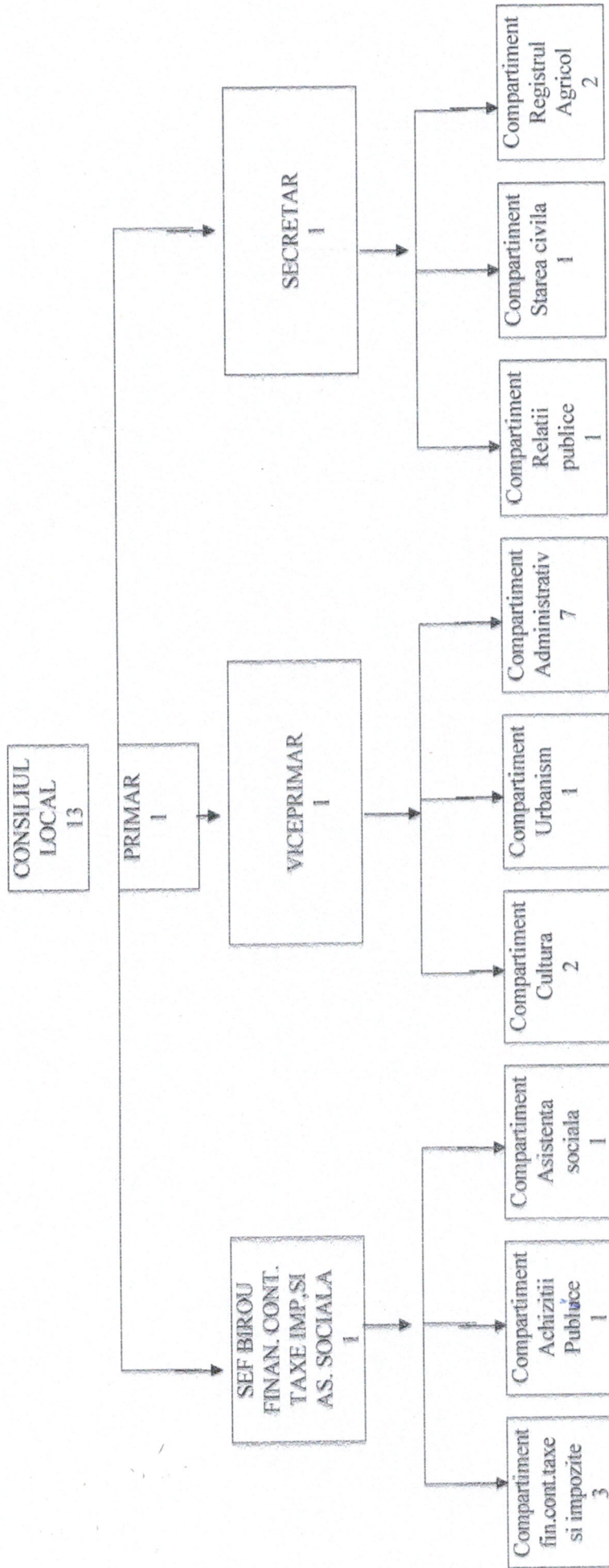

PRIMAR,
DRAGOI DANIELA MARIANA

TOTAL	23
Din care: demnitari	2
Functionari publici	12
De conducere	2
De executie	10
Personal contractual	9



[Handwritten signature]

ROMANIA
JUDETUL IALOMITA
COMUNA SAVENI

STAT DE FUNCȚII
AUTORITATEA/INSTITUȚIA PUBLICĂ SOLICITANTĂ

ANEXA 2 LA HOT ÎR. 70/22.11.2017

NR. CR.	Numele, prenumele/VACANT, temporar VACANT după caz	STRUCTURA	FUNCTIA DE DEMNITATE PUBLICA	Funcția publică			Clasă	Gradul profesional	Nivelul studiilor	Funcția contractuală		Treapta profesională/grad	Nivelul studiilor	OBSI
				înalt funcționar public	de conducere	de execuție				de conducere	de execuție			
1	DRAGOI DANIELA MARIANA		PRIMAR											
2	CRISTEA MARIAN		VICEPRIMAR		SECRETAR									
3	WATACHE STIAN				SEF BIROU									
4	OGRAZEANU VIORICA	BIROU FIN CONTABIL, TAXE IMPOZITIE SI AS SOCIALE					II	S						POST TEMPORAR OCUPATA
5	POST TEMPORAR VACANT	COMPARTIMENT FIN CONTABIL TAXE SI IMPOZITIE				INSPECTOR	I	5	SUPERIOR	S				
6	TRIFANI MARIOARA	COMPARTIMENT FIN CONTABIL TAXE SI IMPOZITIE				INSPECTOR	I	5	SUPERIOR	S				
7	POPA PARASCHIVA	COMPARTIMENT ASISTENTA SOCIALA				INSPECTOR	I	5	SUPERIOR	S				
8	SARBU DANIELA GENI	COMPARTIMENT ACHIZITII PUBLICE				INSPECTOR	I	0	ASISTENT	S				
9	POST VACANT	COMP STARE CIVILA				INSPECTOR	I	5	SUPERIOR	S				
10	LIJPU IRINA	COMP URBANISM				INSPECTOR	I	5	SUPERIOR	S				
11	MINEA NICOLAE	COMP REGISTRUL AGRICOL				INSPECTOR	I	4	PRINCIPAL	S				
12	DUMITRU RADUTA	COMP REGISTRUL AGRICOL				INSPECTOR	I	5	SUPERIOR	M				
13	LEONTIE CORNEL	COMP REGISTRUL AGRICOL				REFERENT	I	5	SUPERIOR	M				
14	CLAUDIU	COMP RELATIIL PUBLICE				REFERENT	I	5	SUPERIOR	M				
15	DIIMIAN NICOLAE	COMP ADMINISTRATIV									REFERENT	IA	M	
16	CIOBANU DOMNICA	COMP ADMINISTRATIV									GUARD	I	M	
17	SERAFIM NICOLAE	COMP ADMINISTRATIV									GUARD	I	M	
18	SOARE GHEORGHE	COMP ADMINISTRATIV									GUARD	I	M	
19	MARIN IONEL	COMP ADMINISTRATIV									MUNICIOR	IV	M	
20	FILIPOLU RELU	COMP ADMINISTRATIV									SOFER		M	
21	ENESCU IONUȚ	COMP ADMINISTRATIV									SOFER		M	
22	URSACHE GEORGIANA	COMP CULTURA									BIBLIOTECAR	II	S	
23	CHELMUS CONSTANTIN	COMP CULTURA									REFERENT	IA	M	
				Funcția		Număr posturi	Occupate	Vacante	Total					
				DEMNITATE		2	2	2	2					
				Nr. total de funcții publice		10	10	2	12					
				Nr. total de înalți funcționari publici		x	x	x	x					
				Nr. total de funcții publice de conducere		1	1	1	2					
				Nr. total de funcții publice de execuție		9	9	1	10					
				Nr. total de funcții contractuale de execuție		9	9	x	9					

Nr. total de posturi potrivit art. III alin. (2) din O.U.G. Nr. 63/2010 pentru modificarea și completarea Legii nr. 273/2006 privind finanțele publice locale, precum și pentru stabilirea unor măsuri financiare, cu modificările și completările ulterioare	23	x	23
Nr. total de funcții din instituție	23	x	23

PRIMAR,
DRAGOI DANIELA
MARIANA



[Handwritten signature]



[Handwritten signature]